

DIVISION POLITICA

El municipio cuenta con 21 localidades, las cuales están divididas en Secciones y que dependen directamente de la cabecera del municipio.

ALAQUICH	EL ARROZAL	TACABTAJ
AMPLIACIÓN DE HUICHIHUAYÁN	EL LIMONCITO	TANDZUMADZ
BARRIO FRANCISCO VILLA	EL NACIMIENTO	TANLEAB DOS
CAMINO REAL	EL PUERTO (TZINEJA SEGUNDA SECCIÓN)	TANLEAB UNO
CHUNUNTZÉN DOS	EL VERGEL	TANTOCOY UNO
CHUNUNTZÉN DOS SECCIÓN CINCO	HUEHUETLÁN	TANTOCOY UNO (JORDÁN GALVÁN)
CHUNUNTZÉN DOS SECCIÓN CUATRO	HUEHUETLÁN (1)	TATACUATLA
CHUNUNTZÉN DOS SECCIÓN DIEZ	HUICHIHUAYÁN	TIERRAS COLORADAS
CHUNUNTZÉN DOS SECCIÓN DOCE	JILIM TANTOCOY TRES	TZINEJÁ DOS
CHUNUNTZÉN DOS SECCIÓN NUEVE	LA ESCALERA	TZINEJÁ UNO
CHUNUNTZÉN DOS SECCIÓN OCHO	LA ESPERANZA	
CHUNUNTZÉN DOS SECCIÓN ONCE	LA PEDRERA	
CHUNUNTZÉN DOS SECCIÓN SEIS	LA PIMIENTA	
CHUNUNTZÉN DOS SECCIÓN SIETE	LA TABLETA	
CHUNUNTZÉN DOS SECCIÓN TRES	LOS PINOS	
CHUNUNTZÉN DOS SECCIÓN UNO	RAMÓN GALVÁN	
CHUNUNTZÉN UNO	RANCHO SANTA BÁRBARA	
COMPLEMENTO CHUNUNTZÉN	SAN JOSÉ	
CRUZ BLANCA	SAN JUANITO	



MARCO HISTÓRICO Y

CULTURAL



El origen de Huehuetlán se remonta a mediados del siglo XVI, y se cree que adopta el nombre de la lengua nahua huehuetl, que hace alusión a los primitivos tambores de madera que usaban los indios; otra versión apunta a las raíces aztecas **huehue** y **tlán** “lugar de los viejos o de los tambores”. Igual de singular que su nombre, Huehuetlán es un singular municipio con una accidentada geografía.

Los sitios que se pueden visitar en este municipio, son la plaza principal, rodeada por grandes árboles arcaicos y amplias jardineras y la cual asombra por los de niveles que tiene a manera de plataformas, en una de sus explanadas se ubica la iglesia San Diego de Alcalá, de mediados del siglo XVI, su templo de tres naves ocupa una gran parte de la plaza. En su interior cobija a la imagen de Santa Cecilia, la patrona de los músicos, la cual luce un quexquémil (vestimenta tradicional huasteca) y toca un arpa.

Las casas con muros coloridos y techos de dos aguas de lámina, palma o teja se encuentran alrededor de la plaza. Una casa que sobresale es la de Doña Eustolia, la cual está como parte del Patrimonio Cultural Potosino, en este lugar y durante décadas, Doña Eustolia preparó licores de fruta con aguardiente, como jobo, nanche, naranja capulín y maracuyá.

Los atractivos turísticos municipales son la Cañada de Tecomón y el Pico de La Silleta. También se encuentra la Cueva de “Los Cuatro Vientos”, la cual destaca por ser un lugar sagrado para rituales de antiguos dioses.

En su interior se encuentra una estalactita que para muchos tiene la forma de la diosa Tlazolteotl, a la cual todavía se le colocan ofrendas en pequeños trastes de barro.

Se hace mención aparte del Nacimiento del río Huichihuayán, la afluyente más importante de la zona que atraviesa todo el territorio. Este brote de agua se ha convertido en un balneario natural rodeado de naturaleza

silvestre y frutas típicas de la región. En estos centros turísticos se realizan actividades deportivas, campismo y algunas otras.

En este lugar se puede degustar comida típica y del gusto general ya que contamos con restaurantes donde se prepara comida al momento, mariscos pescado (mojarras y acamayaz al mojo de ajo o en chile colorado, alrededor de la playa se pueden encontrar varios puestos de comida con platillos representativos como zacahuil, bocoles y barbacoa de res, además de nieves y bebidas de aguardientes de frutas.

Huehuetlán es el principal productor de litchis en el estado, durante el mes de mayo, que es temporada de cosecha, se elaboran nieves, pays, agua y conservas de este fruto tropical. Así mismo se celebra la Feria del Litche.

Artesanías. El municipio cuenta con un Museo Comunitario, en donde se reúnen alrededor de 80 grupos de artesanos, médicos tradicionales y representantes de 300 comunidades teenek y nahuas. Las artesanías que realizan los artesanos son de materiales naturales como el barro (lodo) palma y de madera se elaboran comales, ollas, guitarras, morrales, jícaras, bordados, hasta muebles de madera de palo escrito.

Tradiciones. Una de las festividades más importantes del municipio se realiza el 11 de noviembre hasta el amanecer del 12, en donde se festeja al Santo Patrono San Diego de Alcalá y donde también se puede presenciar uno de los rituales más importantes de la huasteca, el "Ritual de los Tambores", presidido por el Tzalej o primer delegado, el cual agrupa a seis comunidades indígenas a las que convoca y dirige; durante esos días, suenan un promedio de diez tambores, todos tocados por Autoridades Municipales y Delegados de las comunidades. Mientras el Muyul reparte aguardiente entre los participantes, dentro de la iglesia y en el atrio, se presentan diferentes danzas.

Otras festividades a las que se puede acudir es a la Semana Santa, en marzo-abril, en donde se acostumbra

el baile de los Huehues, además de la procesión de Viernes Santo. La Fiesta de Xantolo, el 1 y 2 de noviembre, donde suena la música de viento, tríos de huapangueros y cantos de vinuetes, es peculiar la música de rabelito o guitarra fabricado por ellos mismos. El 21 de noviembre, se celebra a Santa Cecilia en las comunidades de Tantocoy y Chununtzen.



INFRAESTRUCTURA SOCIAL



ANÁLISIS SOCIO DEMOGRÁFICO

Tener un conocimiento pleno del comportamiento demográfico del municipio determina la complejidad de la magnitud del cambio, los retos de las transformaciones sociales y definición del quehacer de la presente administración, tanto en lo económico como en lo social, que permita a la participación de todos en el desarrollo humano sustentable y asegurar la convivencia armónica.

Actualmente los datos obtenidos por el Censo de población del INEGI 2010, nos indican que el municipio registra un crecimiento de población estable. Lo cual implica atender las demandas de empleo bien remunerado, dotación suficiente de servicios básicos, seguridad eficiente, protección y preservación del medio ambiente, es decir atender las demandas del crecimiento y las que la propia sociedad plantea.

Características Demográficas. El municipio de Huehuetlán cuenta con una población total de 15,311 habitantes de acuerdo con el último censo de población 2010, con una densidad de población de 213.8 habitantes/km².

Distribución de población		por tamaño de localidad		
Tamaño de la localidad (Número de habitantes)	Población	% Población	Número de localidades	% de localidades
Menos de 100	331	2.16	14	29.17
100 a 499	4,659	30.43	22	45.83
500 a 1,499	8,248	53.87	11	22.92
1500 a 2,499	2,073	13.54	1	2.08
2,500 a 10,000	0	0	0	0

Fuente: INEGI. Censo de Población y Vivienda, 2010.

Distribución de la población por tamaño de la localidad. 2010

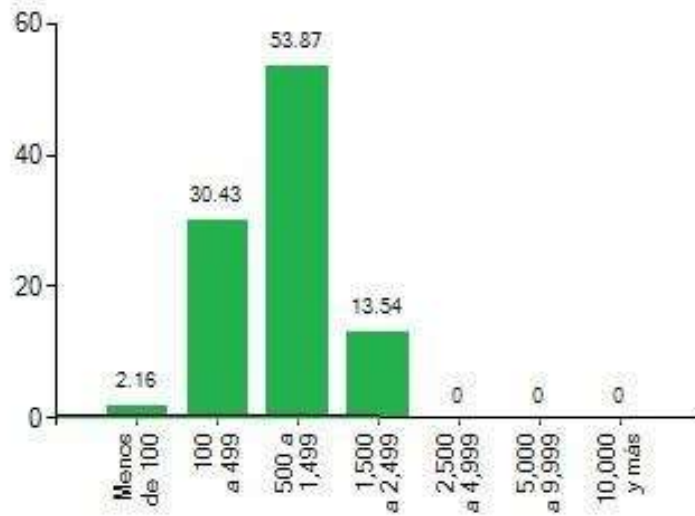

Fuente: INEGI. Censo de Población y Vivienda, 2010.

Distribución de la población por sexo

Distribución de Población por Sexo		
	POBLACION	DISTRIBUCION POR SEXO (%)
MUJERES	7,757	51
HOMBRES	7,544	49
POBLACION TOTAL	15,311	100

Fuente: INEGI. Censo de Población y Vivienda, 2010.

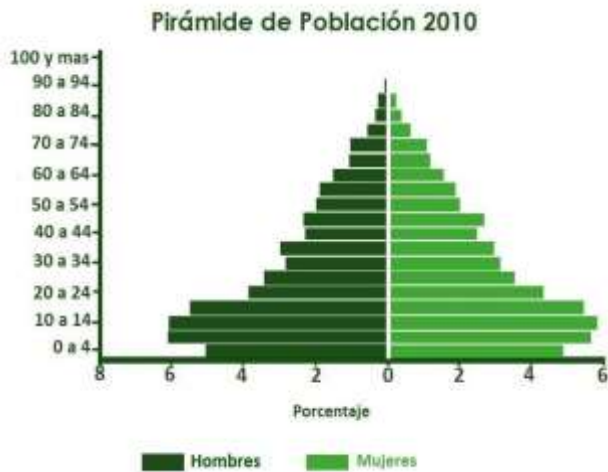

Entre las principales localidades del Municipio identificadas como estratégica para el desarrollo de los municipios señalados en la Declaratoria de las Zonas de Atención Prioritaria 2012, se mencionan las siguientes:

Nombre	Población [2]	Porcentaje de población municipal	Cabecera municipal	Localidad Estratégica [6]
HUEHUETLÁN	562	3.67	✓	✓
CHUNUNTZÉN UNO	1,066	6.96		
CHUNUNTZÉN DOS	348	2.27		✓
HUICHIHUAYÁN	2,073	13.54		✓
JILIM TANTOCOY TRES	684	4.47		
TANDZUMADZ	1,377	8.99		
TANTOCOY UNO	925	6.04		
Total	7,035	45.94		

Fuente: INEGI. Censo de Población y Vivienda, 2010.

El municipio de Huehuetlán se divide en 6,527 menores de edad y 8,241 adultos, de los cuales 1,360 son mayores de 60 años.

La población indígena es de 11,517 personas. Las lenguas o idiomas indígenas que se hablan en el municipio son el Huasteco (mexicano) y el Tenek, cabe mencionar que la mayoría de la población habla las dos lenguas.

Población hablante de lengua indígena, 2010					
		Nacional	Estatal	Grupo 849 [1]	Municipal
Población total	3 años y más	104,781,265	2,417,759	10,701,597	14,393
	5 años y más	100,410,810	2,315,022	10,165,079	13,758
Población hablante de lengua indígena	3 años y más	6,913,362	256,468	4,115,253	9,679
	5 años y más	6,695,228	248,196	3,935,460	9,311
Porcentaje de población hablante de lengua indígena	3 años y más	6.60	10.61	38.45	67.25
	5 años y más	6.67	10.72	38.72	67.68

Fuente: INEGI. Censo de Población y Vivienda, 2010.

Migración. Según estimaciones del consejo Nacional de Población la migración del año 1995-2000, se refiere que la población migrante se estima que la población se encuentra equilibrada; el índice de intensidad migratoria México-Estados Unidos 2000 es de -0.28990, con un grado de intensidad baja.

Comportamiento Demográfico. El municipio registra los siguientes actos demográficos promedio en el periodo 2005-2010: nacimientos 391, Defunciones 84, Matrimonios 59; Divorcios 0. Las causas de defunción principales son enfermedades como la Diabetes, enfermedades del sistema genitourinario, hipertensión, enfermedades infecciosas y parasitarias y Tumores Malignos y accidentes.

La densidad de población municipal se estima de 213.8 habitantes /km².



INFRAESTRUCTURA SOCIAL



INFRAESTRUCTURA SOCIAL

DIAGNOSTICO

En el presente siglo XXI, México enfrenta desafíos importantes. La constante evolución del entorno mundial y el cambio tecnológico así como del medio ambiente implican nuevos retos y grandes oportunidades.

A partir de la riqueza histórica y cultural, se enfrenta el desafío de hacer realidad el anhelo de mucha gente que como nosotros queremos un cambio de las condiciones en las que vivimos: Huehuetlán, requiere ser un municipio competitivo y generador de empleos, democrático y proyectado al mundo, donde cada uno somos los protagonistas del crecimiento y desarrollo, y donde sus beneficios lleguen a todos los que conforman este municipio.

El Desarrollo Social y Humano Sustentable, se considera como la vía del desarrollo que consiste en crear una atmosfera en la que todos puedan aumentar sus capacidades y las oportunidades puedan ampliarse para las generaciones presentes y futuras.

Por ello el Plan Municipal considera que el desarrollo social y humano será el resultado del esfuerzo y actuar comunitario y de gobierno para lograr la sustentabilidad, donde la ciudadanía goce de sus derechos y la ampliación de sus capacidades como la columna vertebral para la toma de decisiones.

Este gobierno propone al Desarrollo Social y Humano Sustentable como una visión transformadora del Municipio con una visión hacia el futuro, y al mismo tiempo como derecho de todos y cada uno de los habitantes del municipio.

Por ello procuraremos satisfacer las necesidades fundamentales de educación, salud, alimentación, vivienda y la protección a sus derechos humanos. Lo que significa también que las oportunidades

para las generaciones actuales y futuras puedan ampliarse, y que el desarrollo de hoy, no comprometa el de las siguientes generaciones.

La estrategia integral propuesta en este Plan, se basa en los cinco ejes rectores mencionados anteriormente, los cuales permitirán avanzar hacia el Desarrollo Social y Humano Sustentable. La calidad de vida en todos sus ámbitos (alimentario, laboral, de propiedad, educativo, de salud, de vivienda y de seguridad, entre otras), es indispensable para que los ciudadanos puedan proyectar sus aspiraciones y expectativas en futuro próximo, con mayor certeza y confianza a su poder de autogestión. El poder materializar los frutos de su esfuerzo y contribuir a la generación de un ambiente competitivo propicio para su realización, es un tópico importante para esta administración.

El Desarrollo Social y Humano sustentable en su relación con el medio ambiente implica invertir el presupuesto público en obras públicas que respondan a las necesidades de la mayoría, es decir generar Obras Públicas para todos. Este punto se concibe como aquellas obras de desarrollo urbano que impactarán en el avance educativo, la mejora del nivel de salud, el esparcimiento, fomento del deporte, la cultura e integración familiar, las cuales son necesarias para que la población pueda vivir mejor y participar plenamente en las actividades productivas.

Para impulsar el Desarrollo Sustentable, debe ser planeado con una visión a largo plazo, así mismo requiere la protección y mejoramiento del patrimonio natural municipal y el compromiso con el bienestar de las generaciones futuras. El desarrollo sustentable no solo se centra en las cuestiones ambientales, en términos mas generales afecta a la economía, al medio ambiente y a la sociedad.

ANÁLISIS DE LA INFRAESTRUCTURA PARA EL DESARROLLO

En los últimos años el crecimiento urbano del municipio se ha tenido un retraso considerable, lo que nos permitirá enfrentar retos que tendremos que armonizar bajo la tónica de un desarrollo social y humano sustentable

Vivienda y Desarrollo Urbano. El municipio de Huehuetlán está integrado por 60 comunidades, muchas de ellas como asentamientos irregulares.

La vivienda como elemento principal que sirve para conformar el núcleo familiar y por ende la prioridad del propio desarrollo de la sociedad, el hogar es el espacio social generador de los valores y prospectiva de la vida de una sociedad; ya que en este espacio se desenvuelve y permite potenciar su sistema de relaciones y niveles de confianza en las propias instituciones.

En consecuencia el desarrollo urbano debe apoyar mejores formas de vida, producción y reproducción del sistema social y económico en un carácter de respeto y mejora del medio ambiente, haciendo el mejor uso de los recursos disponibles.

Educación y Cultura. Huehuetlán cuenta con una infraestructura educativa de 67 escuelas en la zona urbana y la zona rural, los servicios educativos son preescolar, primaria, secundaria y nivel medio superior. Contamos con la siguiente infraestructura para la zona urbana y rural: 26 Jardines de Niños, 27 Escuelas Primarias, 6 Escuelas Primarias Indígenas, 10 escuelas secundarias, en el nivel medio superior se cuenta con 4 planteles, 1 se encuentra ubicado en la Cabecera Municipal, otro en la Delegación de Huichihuayan y otro ubicado en la comunidad de Chununtzén Dos, también cuenta con 1 escuela en formación para el trabajo. Esta infraestructura cuenta con un total de 698 maestros, de los cuales 36 maestros de bachiller, 158 para la educación en formación para el trabajo, 48 docentes

para preescolar, 11 docentes de primaria, 30 docentes para primaria indígena y 66 docentes para secundarias. Los indicadores de aprovechamiento, según datos obtenidos del último Censo de Población (INEGI) 2010; para los diferentes niveles educativos son, 97.3% para bachillerato, 94.5% en primaria, 91.9% en secundarias; los indicadores de retención según datos obtenidos del último Censo de Población (INEGI) 2010, son los siguientes: 94.2% en bachillerato, 97.4% en primaria y 97.3% en secundaria.

Según datos del último censo de población del INEGI 2010, actualmente existe 1863 personas analfabetas de 15 y mas años y 133 jóvenes entre 6 y 14 años no asisten a la escuela.

De la población de jóvenes de 15 años 1284 no tiene ninguna escolaridad, 4589 tienen escolaridad incompleta, 1725 tiene la escolaridad básica y 1546 cuentan con una educación post-básica.

Según la siguiente tabla el Índice de Desarrollo Humano en educación 2010 es el siguiente:

INDICE DE DESARROLLO HUMANO	
Índice de Educación	0.7589
Tasa de asistencia escolar	68.24
Tasa de alfabetización	79.71

Fuente: PNUD(2008). Índice de Desarrollo Humano Municipal

Foto1. Río el Nacimiento de Huichihuayan, S.L.P.

En cuanto a centros recreativos y culturales del municipio de Huehuetlán es la Parroquia de San Diego de Alcalá, que se encuentra ubicada en el centro de la Cabecera Municipal, donde también se pueden apreciar Casa Antiguas ubicados alrededor de la Plaza Municipal; otros atractivos son el Río de Huichihuayan (El Nacimiento), la Cueva de los Cuatro Vientos (prodigio geológico de la Sierra Potosina), el Pico de la Silleta, la Cañada de Tecomón y La Villa de Huehuetlán (Cabecera Municipal escondida en la Sierra de Piaxtla).



Otros atractivos para el turismo son las fiestas populares del 10 al 13 de noviembre que son en honor al Santo Patrono San Diego de Álcala, iniciándose el día 10 como



Víspera de la fiesta; con la participación de todas las comunidades ejecutar las diferentes danzas características de su lugar de origen, una de las principales danzas de ese día es la Danza de los Tambores, donde se reúnen los jefes de cada una de las comunidades, una vez reunidas las autoridades se dirigen al Palacio Municipal para invitar a la Máxima Autoridad a que recorra con ellos la calle principal del lugar tocando los tambores tradicionales para llegar a la Iglesia donde se realiza la ceremonia ; una vez concluida continúan tocando los tambores, hasta la media noche con el toque de las campanas de la Iglesia dirigidas por el Presidente Municipal; esta Danza tiene como finalidad de agradecer al Santo Patrono por todas las Bendiciones recibidas durante todo el año.



Los Trajes Típicos. Son el quetchquemiltl y falda de enredo, bolsa de manta y tocado, el hombre viste camisa y calzón de manta; Tenemos artesanos que elaboran artefactos domésticos de madera de palo escrito.



Gastronomía. Existe una gran variedad de platillos, el más representativo es el zacahuil que se prepara con masa de maíz molido, manteca, carne de puerco y/o pollo enchilado y envuelto en hojas de plátano y se hornea en horno de



lodo; también se preparan bocoles rellenos, la barbacoa de res y las tradicionales enchiladas acompañadas de carne de pollo o de res; También se elabora la conserva de ciruela y el dulce de chayote; las bebidas tradicionales son el atole de piña, el vino de jobo, el vino de ciruela, el vino de capulín y el aguardiente de caña.

Salud. La infraestructura de los servicios de salud de los sistemas de seguridad del IMSS, ISSSTE, Secretaría de Salud, IMSS- OPORTUNIDADES cubren el 77.64% , es decir que el 22.36% de la población que no cuenta con ningún tipo de atención médica. La población derechohabiente a los servicios de salud 2010, es de 11,888; derechohabientes a los servicios de salud del IMSS es de 986, derechohabientes a servicios del ISSSTE 699; teniendo una población sin derechohabiencia de 3,382.

El personal médico de las instituciones públicas del sector salud en el municipio es de 11, de los cuales 6 médicos son del IMSS-Oportunidades y 5 médicos de la Secretaría de salud; contamos 8 unidades médicas de consulta externa, 3 unidades de IMSS-Oportunidades y 3 de la Secretaría de Salud del Estado ; la atención médica por unidad médica es de 1.4; considerando que en el municipio no contamos

con hospital de urgencias ni de especialidades, los pacientes que requieren de atención especializada tiene que ser trasladados al municipio de Cd. Valles o a la Capital del Estado para ser atendidos; cabe mencionar que en algunos casos de urgencia los pacientes son trasladados a diferentes estados de la República como Monterrey, la Cd. de México y Tampico; estos casos son atendidos principalmente por el Sistema DIF del municipio.

VIVIENDA. En Huehuetlán existe un total de 3,265 hogares, de los cuales 3,216 son viviendas y 1,681 tiene piso de tierra y 424 constan de una sola habitación; 3,115 viviendas cuentan con instalación sanitaria, 2147 son conectadas al servicio público y 2,384 tienen acceso a la luz eléctrica. La estructura económica permite a 90 viviendas tener computadora a 419 tiene una lavadora y 1520 cuentan con televisión.

Indicadores de rezago por tamaño de localidad (Porcentajes)						
Tamaño de Viviendas sin (Habitantes)	Viviendas sin piso	Viviendas sin luz	Viviendas sin agua	Viviendas sin sanitario	Viviendas sin drenaje	localidad con tierra entubada
	%	%	%	%	%	%
Menos de 100	14.71	26.09	33.33	4.35	52.17	
100 a 499	21.48	23.22	28.58	2.87	68.22	
500 a 1,499	21.54	19.76	25.14	3.85	58.24	
1,500 a 2,499	7.81	4.67	4.28	0.78	3.91	
2,500 a 4,999						
5,000 a 9,999						
10,000 y más						
Confidenciales (una y dos viviendas)	18.18	36.36	18.18	0.00	36.36	

Fuente:Elaboración propia a partir de INEGI. Censo de Población y Vivienda 2010. Principales Resultados por Localidad.